05/82

R. Link

Schaak-informatie van

SV - de juiste ZET

Redaktie:
Past. Rohestraat 21
6262 NL Banholt
Tel. 04457-1661

6-5

MAANDBLAD GEZET

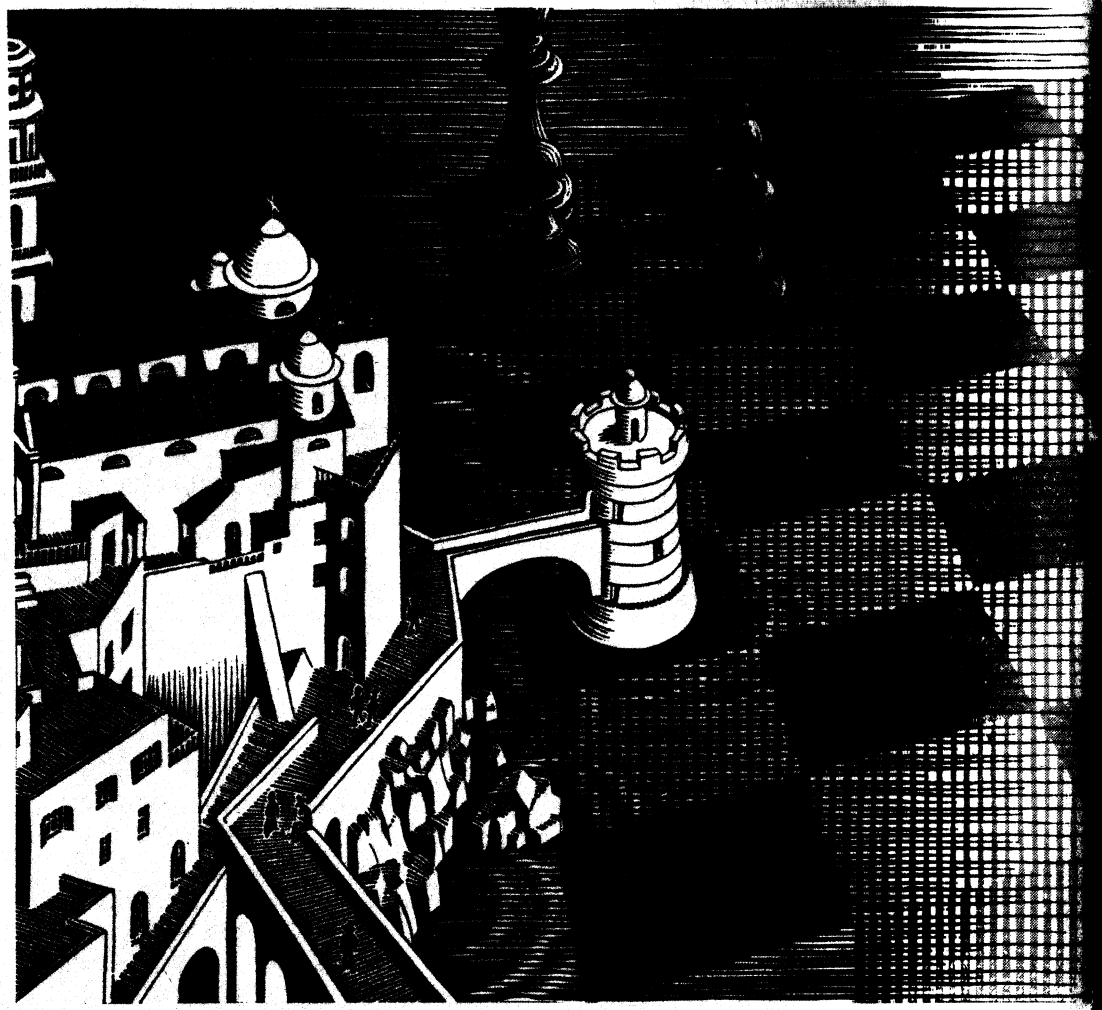

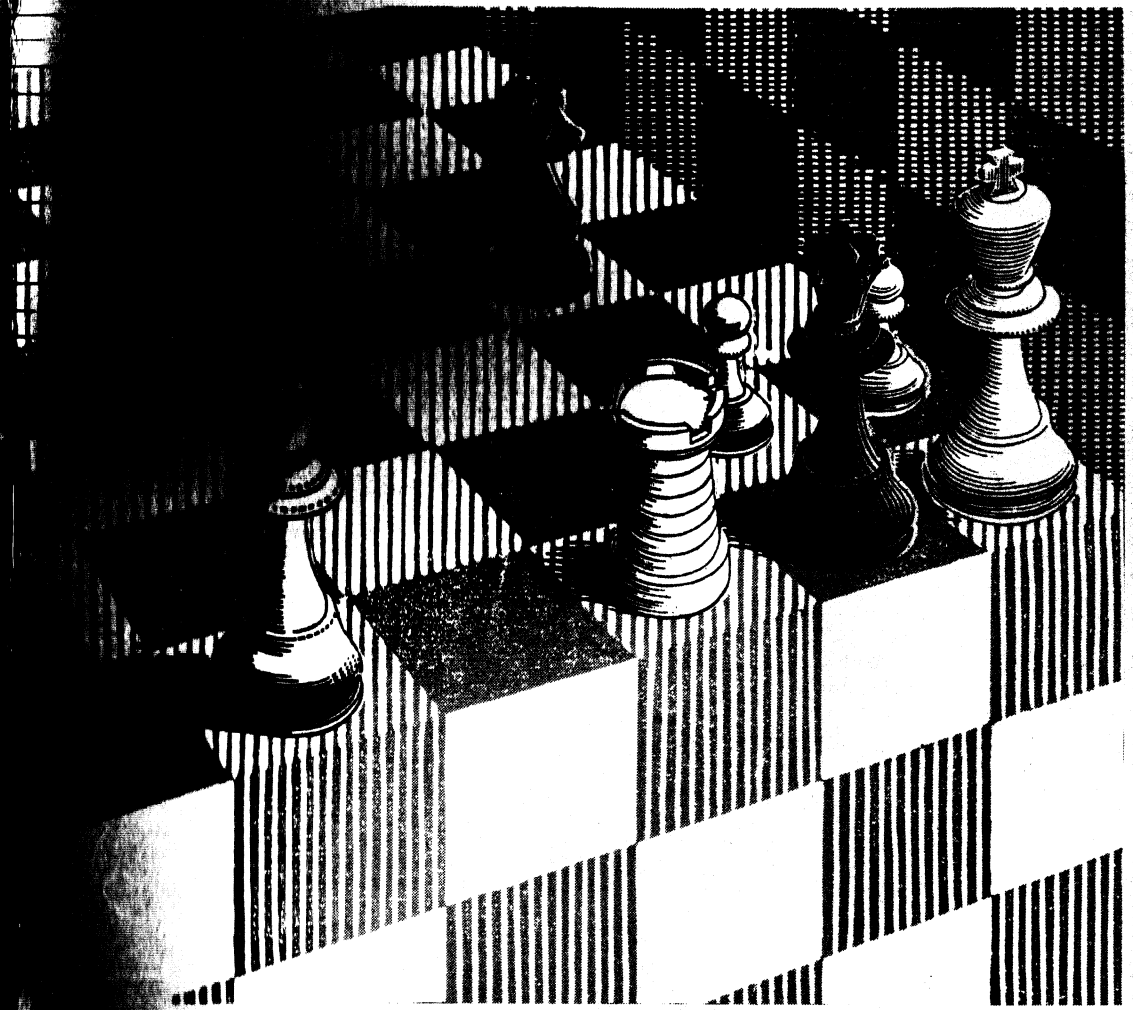

Speelavond iedere donderdag 20.00 uur

Gemeenschapshuis Banholt

SCHAAKVERENIGING

SV - de juiste ZET

mei 1982
jaargang 6 - nr. 5

geZet

++++++++++++++++++++++++++++++++++

Dit is dan het laatste nummer
der geZet van het seizoen 81/82.
Het volgende nummer kunt U pas
weer verwachten in september.
Tot die tijd gaan we met vakantie.
U ook? Prettige vakantie dan!

++++++++++++++++++++++++++++++++++

I N H O U D S O P G A V E

pag.3-Inhoudsopgave
" 4-Programma seizoen 82/83
" 5-'k Zit ervoor!
" 6-Dit moet U weten!
" 7-Uitleen-Bibliotheek
" 8-Taktiek en Strategie
" 9-Idem
" 10-" Aangeraakt!"
" 11-Idem
" 12-Idem
" 13-VerZETjes
" 14-Idem
" 15-Idem
" 16-Pure Pret!
" 17-Idem
" 18-Voorjaarsvergadering Li.SB
" 19-Idem
" 20-Idem
" 21-Jeugdspetters
" 22-Idem
" 23-Klaar voor de start!
" 24-Idem
" 25-SV-de juiste -Z- -SV-ATTAQUE
" 26-Seizoen 1982-1983-voorbespreking
" 27-Idem
" 28-Idem
" 29-ProbleMATiek
" 30-Idem en/of vrijPOSTig

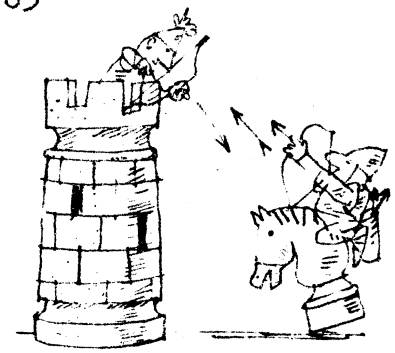

"Wie het laatst lacht,lacht het best!"
'k Weet alleen niet meer wie dat geweest is!

S.C.Haker

PROGRAMMA SEIZOEN 1982-1983

26 aug - JAARVERGADERING
2 sep - IC - ronde 1
9 sep - IC - ronde 2
16 sep - HT - ronde 1
23 sep - IC - inhaalav.
30 sep - IC - ronde 3
7 okt - IC - inhaalav.
14 okt - HT - ronde 2
21 okt - SS - ronde 1
28 okt - IC - ronde 4
4 nov - IC - ronde 5
11 nov - IC - inhaalav.
18 nov - HT - ronde 3
25 nov - SS - ronde 2
2 dec - IC - ronde 6
9 dec - IC - ronde 7
16 dec - IC - inhaalav.
23 dec - SS - ronde 3
30 dec - GEEN SCHAKEN
6 jan - IC - inhaalav.
13 jan - IC - ronde 8
20 jan - HT - ronde 4
27 jan - IC - inhaalav.
3 feb - IC - ronde 9
10 feb - IC - ronde 10
17 feb - HT - ronde 5
24 feb - IC - inhaalav.
3 mrt - IC - ronde 11
10 mrt - IC - ronde 12
17 mrt - HT - slotavond
24 mrt - IC - inhaalav.
31 mrt - IC - ronde 13
7 apr - IC - ronde 14
14 apr - IC - inhaalav.
21 apr - IC - inhaalav.
28 apr - prom./ degr.
5 mei - prom./ degr.
12 mei - prom./degr.
19 mei - prom./degr.
26 mei - SLUITING EN FEESTAVOND.

afkortingen:

IC = interne-competitie
HT = Heuvelland-Toernooi
SS = snelschaak-comp.

De data in deze agenda hebben allen betrekking op de donderdagavond.

Om 20.00 uur PRECIES worden de klokken in werking gesteld!

Zorg dus dat U om kwart vóór acht aanwezig bent!

Ook in verband met het Heuvelland-Toernooi wordt U om kwart vóór acht verwacht!
De WL kan U dan op tijd indelen en laten beginnen.

Het Heuvelland-Toernooi, seizoen 1982/1983, vindt plaats in GRONSVELD, cafe De Grenadier, Rijksweg.

De 4e klasse speelt haar wedstrijden op zaterdagmiddag.

De Bondscompetitie wordt op zondag gespeeld. Deelnemers hieraan ontvangen een programmaboekje.

„K ZIT ERVOOR!"

VOORWOORD VAN DE VOORZITTER

Beste leden,

Als mede-oprichter van onze trotse vereniging werd ik zo'n 5 jaar geleden aangezocht de voorzittershamer ter hand te nemen. Het eerste bestuur kwam zo tot stand en de Statuten werden opgesteld. Deze houden in dat bestuursleden voor de tijd van 4 jaar gekozen worden. Om dit roulatiesysteem te laten lopen werd de voorzitter voor 1 jaar, de secretaris voor 2, de penningmeester voor 3 en de wedstrijdleider voor 4 jaar gekozen. Na afloop van dit eerste jaar kende ik toen de vreugde voor een volgende periode van 4 jaar te worden herkozen.
Nu zit ook deze periode er weer op.
In die tijd is onze vereniging volwassen geworden. Het pionierswerk zit er op. Van bestuursleden wordt nu meer "vakkennis" gevraagd als "improviseren".
Aangezien er leden die aan deze veranderde eisen voldoen en bovendien bereid zijn zich beschikbaar te stellen, is hier voor mij het moment gekomen, dat ik me voor het genoten vertrouwen en de spontane medewerking kan onttrekken. De tijd dat ik Uw voorzitter mocht wezen, was voor mij een mooie tijd. Ik zal er steeds met trots op kunnen terugkijken.
Op bestuursniveau is overeen-gekomen dat ik het volgend seizoen als interne wedstrijdleider der senioren zal funktioneren.
Vanaf deze plaats wilde ik een ieder vragen, mij ook bij de vervulling van deze taak Uw vertrouwen te schenken. Samen mét Uw steun zullen we dit dan ook tot een goed einde weten te brengen en dan doen we weer "de juiste -Z-!"

DIT MOET U WETEN!

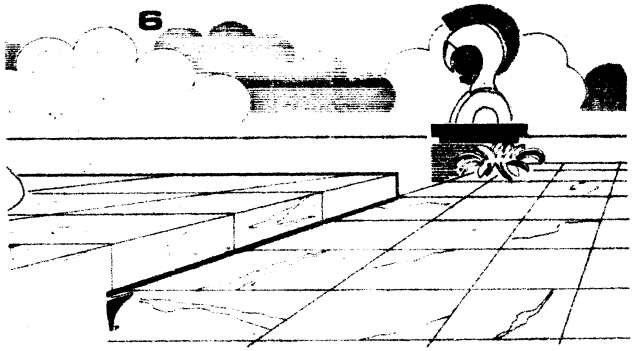

berichten van de SECRETARIS
Schey 9 - 6255 NL NOORBEEK - tel.(04457)-1309

adres penningmeesteres: Vroelenstraat 7
6255 AL NOORBEEK - tel.(04457)-1525
rkn. 13 35 09 303 - Rabobank - NOORBEEK

Van de Maastrichtse Schaakvereniging ontving ik felicitaties naar aanleiding van de promotie van ons eerste team naar de 1e klasse der Li.SB. Op onze beurt kon ik MSV een felicitatie terugsturen die bstemd was voor hun 1e team dat de promotie bewerkstelligde naar de promotie-klasse der Li.SB.

-o-o-o-o-o-o-o-

Op de vergadering van het Stichtingsbestuur van 't Gemeenschapshuis is besloten,dat eens per maand de vloer van het clubhuis onderhouden zal worden door één der gebruikende verenigingen. Dit komt er op neer dat wij eens per 5 maanden aan de beurt zijn. De eerste beurt is reeds verricht door enige van onze leden. Voor de toekomst zullen wij ook een beroep doen op de overige leden. Meer hierover op de komende Jaarvergadering.

-o-o-o-o-o-o-o-o-

Op 23 april zijn in Maastricht de voorronden van het persoonlijk kampioenschap van Limburg van start gegaan.Voor onze vereniging nemen deel H.Hovens,J.Michon,L.Curfs,R.Pihlajamaa en H.Acampo. De start was goed. H.Hovens en H.Acampo boekten ieder 2 overwinningen,L.Curfs won een keer en speelde remise,R.Pihlajamaa speelde 2x remise,terwijl J.Michon de 1e partij remise hield,doch jammerlijk zijn 2e verloren zag gaan.
Wij wensen hen verder natuurlijk veel SUKSES!!

BIBLIOTHEEK

In het vorig verschenen maandblad heb ik U reeds zijdelings bericht,dat de vereniging de beschikking heeft over een eigen uitleen-bibliotheek. Hieruit kunnen boeken gratis geleend worden voor een periode van 1 maand,waarna eventueel verlengd kan worden.
In het bijzonder de nieuwe leden kunnen hier wellicht interesse hebben om via zelf-studie thuis wat bij te leren.
Leden vanaf 16 jaar kunnen vrij een boek aanvragen,terwijl dit voor jongere leden ligt bij de beslissing der jeugdleiding.
U kunt Uw wens richten tot W.Roemersma.
Hieronder de te kiezen boeken:

op- 1: de opening-deel IV-half gesloten spelen.
op- 2: de opening-deel VII-half open spelen.
op- 3: de opening-deel -A- Siciliaans.
op- 4: de opening-deel VI-Caro-Kann/Pirc,etc.
op- 5: de opening- algemeen.
op- 6: de opening- algemeen - Vademecum.
op- 7: de opening-openingsfouten en finesses.
op- 8: de opening-kombinaties en valstrikken.
al- 9: schaakkuriosa - verzamelde partijen.(I)
al-10: schaakkuriosa - verzamelde partijen.(II)
op-11: praktijk v/d opening-alg.principes.
op-12: hoe men de opening speelt-Schots/Ital./ twee-paardenspel/dame-gambiet.
es-13: wat iedere schaker van het eindspel moet weten. -varianten-
al-14: de betekenis van het centrum.
al-15: het offer in de schaakpartij.
al-16: de kunst van het verdedigen.

Indien U op Uw gemak een boek wilt uitzoeken,dan kunt U dit 's avonds komen doen,adres Past.Rohsstraat 21-Banholt. Hier bent U altijd welkom.

++

Maak Uw wensen kenbaar bij de juiste personen!
Er kan dan OP TIJD rekening mee gehouden worden!!

door Joop Kleinhout

TAKTIEK EN STRATEGIE VAN HET MIDDENSPEL

Het woord "dame-offer"is dus gevallen,het meest fantasie-rijke in de schaakpartij. Tot besluit van het gedeelte dat rond de dame handelt,wil ik U één voorbeeld geven van een beroemd partijslot, waarin een wereldkampioen de dupe werd van een dergelijk offer.
Onderstaande stelling,die tussen Larsen en Petrosjan in 1966 te Santa - Monica werd gespeeld,is daar verantwoordelijk voor.

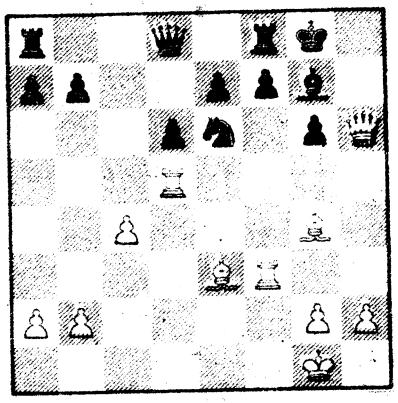

De zwarte stelling wordt opgeblazen door:
1.Dh6xg6! ,Pe6-f4
-na 1. ..,Pc7 kan wit met 2.Dg7: mat in 2 zetten aankondigen.
2.Tf3xf4 , f7xg6
3.Lg4-e6+ ,Tf8-f7
-na 3. ..,Kh7 4.Th4+,Lh6 5.Lh6:,Tf5 6.Tf5:,gf5: 7.Lf7!,e5 8.Th3 is er geen verdediging meer tegen het dreigende 9.Lf8 mat.
4.Tf4xf7 ,Kg8-h8
5.Td5-g5! , b7-b5
6.Tg5-g3 , ...
-opgegeven wegens snel volgend mat.

De toren is het voorbeeld van een stuk dat groeit in waarde naarmate de partij vordert.In het eindspel is hij op z'n best.
Een goed voorbeeld daarvan vinden we in de Spaanse partij na de zetten:
1. e2-e4 , e7-e5
2.Pg1-f3 ,Pb8-c6
3.Lf1-b5 , a7-a6
4.Lb5-a4 ,Pg8-f6
5. 0-0 ,Lf8-e7
6.Tf1-e1 , b7-b5
7.La4-b3 , 0-0
8. c2-c3 , d7-d6
9. h2-h3 ,Pc6-a5
10.Lb3-c2 , c7-c5
11. d2-d4 ,Dd8-c7
-de stellingdie nu ontstaan is vinden op de volgende pagina.
Wit heeft de toren van h1 tweemaal verzet en alles

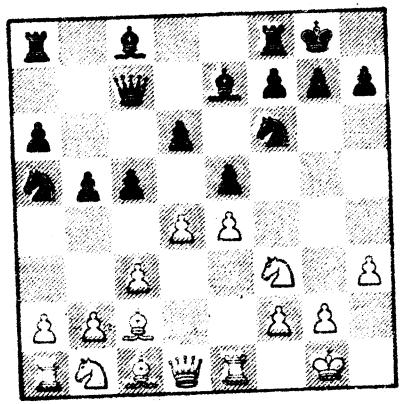

wat hij daarmee schijnt te bereiken is een dubbele dekking van de pion op e4,terwijl de andere toren voorlopig blijft waar hij is,met het oog op de toekomst.Vaak gaan er 10 of 15 zetten voorbij vóór een der torens een zet kan doen,terwijl het paard van b1 via d2 en f1 naar e3 of g3 kan gaan en de loper op c1 rustig erover na kan denken waarheen hij wil gaan!
Dergelijke stellingen brengen de beginner in verwarring. Hij is immers van het begin af aan al geneigd de sterkte van de toren te betwijfelen, die hem door de experts geleerd wordt.
Laten we echter dieper ingaan op de diagram bovenaan de pagina.
We gaan in het bijzonder de toren op e1 eens bekijken.
Vanaf het schijnbaar onbelangrijke veld e1 doet hij namelijk veel meer dan de pion op e4 een extra dekking geven.
De hoofdbetekenis van deze opening is wits afwachtende houding,die zwart schijnbaar gemakkelijk spel geeft,maar in weze streeft wit ernaar een greep op de stelling te krijgen.
De toren op e1 speelt namelijk een waardevolle rol,omdat hij het zwart moeilijk maakt zijn spel met d5-d4 te bevrijden.
Bovendien stelt hij wit in staat rustig zijn stukken op de dame-vleugel te ontwikkelen.
Zelfs de toren op a1 is niet zonder betekenis, daar zwart steeds op z'n hoede zal moeten zijn voor a2-a4,met welke zet de a-lijn geopend kan worden.
In de volgende aflevering zal ik U daar een voorbeeld vanuit de praktijk van geven.
Dat zal echter pas zijn ná de vakantie en dat is maar goed ook.We kunnen dan uitgerust beginnen!

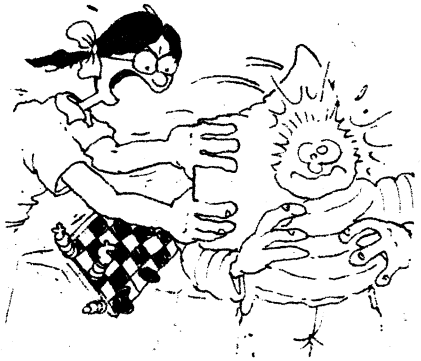

„AANGERAAKT !!"

partij-bespreking door Ir. Jaap Halma

Partij uit de vriendschappelijke wedstrijd, SV-de juiste -Z- tegen de SK-ROCHADE(EUPEN) (25 maart 1982)

wit: B.Loo
zw.: R.Pihlajamaa

1. c2-c3 , ...
-Een vreemde,wat passieve,openingszet die dient om buiten de theoretisch bekende paden te blijven.

1. ..... ,Pg8-f6
-Misschien was 1. ..,c5 of 1. ..,e5 iets beter.

2. f2-f4 , b7-b6
3.Pg1-f3 ,Lc8-b7
4. d2-d4 , e7-e6
-Zwart moet er te aller tijde voor zorgen dat Wit niet tot e4 komt.

5. e2-e3 ,Lf8-e7
6.Lf1-d3 , 0-0
7. 0-0 , c7-c5
-Ook een mogelijkheid is 7. ..,Pd5 of Pe4, gevolgd door f7-f5.

8.Dd1-e1 , d7xd5
9.Pb1-d2 ,Pb8-d7
10.Pf3-e5 ,Pd7xe5
-Anders komt het andere paard naar f3,hetgeen weleens onaangenaam kan worden.

11. f4xe5 ,Pf6-e8
12.De1-g3 , ...
-Het lijkt er sterk op dat Wit een moordende aanval kan gaan starten,maar dat valt wel mee,daar Zwart zich nog wel redelijk kan verdedigen.

12. ..... , g7-g6
13.Pd2-f3 ,Pe8-g7
14.Lc1-d2 , ...
-Deze loper kan voorlopig niet meedoen,maar Wit moet wat ruimte voor de torens hebben.

14. ..... ,Ta8-c8
15.Dg3-h3 , a7-a6
-Zwart gaat een tegenaktie op de damevleugel voorbereiden.

16. a2-a4 , ...
-Altijd goed om b7-b5 tegen te gaan.

16. ..... , c5-c4
17.Ld3-c2 ,Tc8-a8
18.Tf1-f2 , b7-b5
19. g2-g4 ,Lb7-c6
20.Dh3-g3 ,Dd8-a5
-Deze zet komt nu natuurlijk een beetje ongelukkig uit,omdat de dame nu oog in oog met de toren komt te staan.

21. h2-h4 , ...
-Wit gooit vrolijk een paar pionnetjes naar voren om Zwart bang te maken,maar zij zijn vrij ongevaarlijk.

21. ..... , b5xa4
22. b2-b3 ,.....!
-Van deze zet had Wit teveel verwacht.

22. ..... , c4xb3
23.Lc2xb3 ,Ta8-b8
24. c3-c4 ,Le7-b4!
-Dat was'm! Zo behoudt Zwart zijn pluspion.

25. c4xd5 , e6xd5
26.Lb3-c2 ,Lb4xd2
27.Tf2xd2 ,Da5-c3
-Zwart is als winnaar uit de verwikkelingen gekomen en moet nu gaan werken aan de promotie.

Voorbestemd is hiervoor de a-pion,wat toch niet zo eenvoudig blijkt.

28.Ta1-e1 , ...
-(zie diagram)

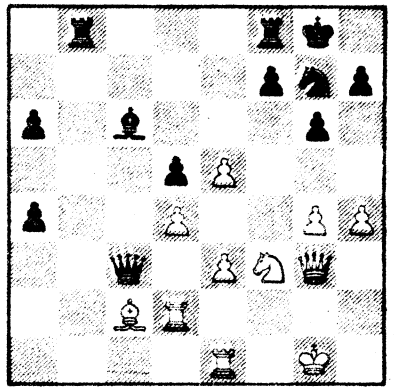

stelling na: 28.Te1,...

28. ..... ,Tb8-b2
-Zie hoe Wit onder druk gezet wordt.

29.Dg3-f2 , ...
-Wit moet alle stukken opeens gaan gebruiken voor zijn verdediging.

29. ..... , a4-a3
30.Df2-e2 ,Lc6-b5
31.De2-d1 ,Tf8-c8
32.Lc2-b1 ,Lb5-c4
-32. ..,a2 ging niet wegens 33.La2:! De loper staat nu indirekt gedekt door de toren.

33.Td2-c2 ,Dc3-b4
34.Pf3-d2 , a3-a2
35.Tc2xb2 ,Db4xb2
36.Pd2xc4 ,Tc8xc4
37.Lb1-d3 ,Tc4-b4
38. h4-h5 ,Tb4-b3
-Na 39. ..,Ta3 is het officieel uit.

39.Dd1-c1 ,Db2xc1
40.Te1xc1 ,Tb3xd3
-Na 41.Tc8+,Pe8 42.Te8:+ Kg7,is de zwarte a-pion onhoudbaar voor Wit geworden. Derhalve geeft Wit zich gewonnen.

Partij(tje) uit de LiSB-competitie,SV-de juiste -Z- II - VSM VII.

wit: C.van Mil
zw.: H.Mergelsberg
(4 april 1982)

-Spaanse ruilvariant.

1. e2-e4 , e7-e5
2.Pg1-f3 ,Pb8-c6
3.Lf1-b5 , a7-a6
4.Lb5xc6 , ...
-De meest voorname voortzetting is 4.La4. Nu krijgt Zwart op z'n minst gelijk spel.Het voordeel van het loperpaar weegt ruimschoots op tegen het nadeel van de dubbelpion.

4. ..... , d7xc6
-Beter dan 4. ..,bc6:.

5. d2-d4 , e5xd4
6.Dd1xd4 ,Dd8xd4
7.Pf3xd4 , ...
-Een remise-variant van het zuiverste water.

7. ..... ,Pg8-f6
8.Pb1-c3 ,Lf8-b4
9. f2-f3 , ...
-Tempoverlies. Gewoon de rochade was beter.Zwart mocht de e-pion toch niet nemen:
9. ..,Lc3: 10.bc3:,Pe4: 11.Tef,f5 12.f3 met stukwinst.

9. ..... , 0-0
10.Lc1-f4 ,Tf8-e8!
11.Lf4xc7 , ...
-De pion was"vergiftigd", en had dus NIET genomen mogen worden.Let op de weerlegging.

11. ..... ,Pf6-d5
12.Lc7-g3 ,Pd5xc3
-Wit verliest een stuk en krijgt een onveilig staande koning.

13. b2xc3 ,Lb4xc3+
14.Ke1-d2 ,Lc3xd4
-Een stuk weegt meer dan de kwaliteit!
(Zwart won natuurlijk gemakkelijk)

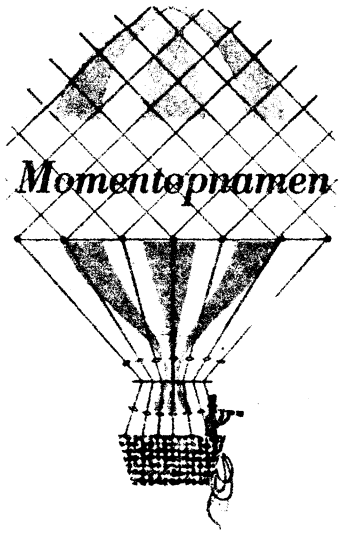

VERZETJES DOOR S.C. HAKER

JUFFROUW ANNETTE.....

De vorige maand sloop zij ons maandblad binnen. Juffrouw Annette.
Sinds enige jaren zorgt zij moederlijk voor de drooggelopen kelen der schakers op de wekelijkse clubavonden. Ze deed dit met toewijding. Daarvoor was ze werkzaam geweest als maatschappelijk werkster.Iedere middag had ze spreekuur gehouden in het wijkgebouw.(In ditzelfde gebouw speelden wij des avonds)
Daar ontving zij dan de radelozen en haast reddelozen. Vaders,moeders,in paniek geraakte mensen, die ten einde raad met hun moeilijkheden bij juffrouw Annette kwamen. Naar eer en geweten heeft ze immer getracht deze armen te helpen in hun nood.Ze deed dit op de manier van de magnetiseur die iemand van zijn hoofdpijn afhelpt.De patiënt is er vanaf..en de magnetiseur zit ermee!
Eigenaardig dat dan zo'n man zichzelf niet van die hoofdpijn kan afhelpen,enfin...
Juffrouw Annette kende geen enkele prettige avond. Iedere avond spookten de menselijke problemen van dien dag door haar hoofd. Ze had het er moeilijk mee. Geen zinnig mens kan dat lang uithouden.
Toen zij rond de 40 was,had haar dokter voorzichtig gezegd:-Annette,dit gaat echt niet langer!-
Terwille van haar eigen gezondheid werd ze dus buiten spel gezet en,mensen,dat valt niet mee!
Gelukkig was juffrouw Annette geen stilzitster en op een goede of kwade dag liep zij onze heer Dik Tater tegen het lijf. Hij noodde haar voor een kopje koffie in de cantine en in het gesprek dat toen volgde wist hij haar te strikken.

Dezelfde avond troonde zij achter de tap in ons clublokaal.
Juffrouw Annette deed dit duidelijk met veel plezier, blij met het weer "wat om handen" hebben.
Op een avond gebeurde er plots iets,waar wij danig van schrokken.
Juffrouw Annette verdween met een lichte zucht uit ons gezichtsveld en zeeg neer achter de tap.
Toen we van de schrik bekomen waren,spoedden we ons naar de plaats des onheils. Ze bleek te zijn flauw-gevallen. Gelukkig telden we onder de leden de heer van Buren,in het dagelijks leven huisarts. Hij liet onze Annette met spoed naar huis brengen en gaf haar verplichte rust voor de eerstkomende maanden.
Juffrouw Annette leefde samen met haar oudere zuster en ze bewoonde een 3e etage aan de rand van de stad.
Hier was het weer waar onze voorzitter zich geroepen voelde in te grijpen.Hij stelde een rooster samen van de "verplichte bezoekjes" die wij bij juffrouw Annette zouden afleggen.
-Henk,jij vanavond,Piet morgen en Wim overmorgen!-
Geen haar op ons hoofd die er aan dacht hem tegen te spreken,want dan had je het gedonder in de glazenkast.In onze agenda's werden de uitgedeelde bezoekjes genoteerd en de reeds genoteerd staande afspraken geschrapt.
Iedere avond of middag belde er wel iemand van ons aan bij het adres van juffrouw Annette.
Dinsdagmiddag werd dit bezoek door Kees en mij afgelegd.Gewapend met een kartonnen doosje,waarin van dat witte nylon-houtwol,enige druiven lagen uit te rusten en zo'n toestand mij altijd deed denken aan een nest jonge hondjes,schreden we de kamer van juffrouw Annette binnen.

Vanwege de langdurigheid van het geval,hadden de gezusters besloten het bed naar de voorkamer te verhuizen om zodoende juffrouw Annette in staat te stellen zich bij het raam op de hoogte te houden van de wereld om haar heen.
In de kamer hing een zware 4711-geur en met een ernstig gezicht lieten wij ons door haar informeren over het verloop van haar tijdelijke afwezigheid.Ze zag er echt een beetje zwakjes uit en we probeerden haar op lichte wijze wat bij te praten over de situatie tijdens de clubavond.
Angstvallig vermeden we te vertellen,dat onze voorzitter haar taak noodgedwongen had overgenomen. Indien we dit naar waarheid zouden meedelen,dan zou een volledige jaargang van de geZet nog niet toereikend zijn,edoch...
Deze bezoekjes deden juffrouw Annette zichtbaar goed en met de dag knapte zij op.We zagen alweer uit naar de dag dat ze weer in ons midden zou zijn. Tot dan moesten we het stellen met de vaderlijke zorgen van de heer Tater. Geschoren waren we...!
Steunend en kreunend werden we op onze wenken bediend,waarvan menig kop koffie op het schoteltje dezelfde vochtigheidsgraad bezat als in het kopje. Niemand haalde het echter in zijn hoofd daar een opmerking over te maken,want dan zou Holland in last zijn. In stilte beden we dat maar spoedig de avond zou komen van de terugkeer van onze juffrouw Annette.
En die kwam! We hadden voor de gelegenheid wat slingers opgehangen,een en ander in opdracht van onze voorzitter,want daar was het een gevoelige jongen in.
-We moeten haar tonen dat ze erbij hoort!-zei hij eenvoudig en slikte een brok weg.
Toen juffrouw Annette binnentrad en onze versierpoging aanschouwde,werden haar ogen vochtig.Ondertussen zongen wij hardop het"lang zal ze leven"!
Dat sloeg natuurlijk nergens op,want zoiets klinkt gewoon niet bij een schaakvereniging. Maar onze Annette was er gelukkig mee en dat was voor ons de hoofdzaak!

PURE PRET

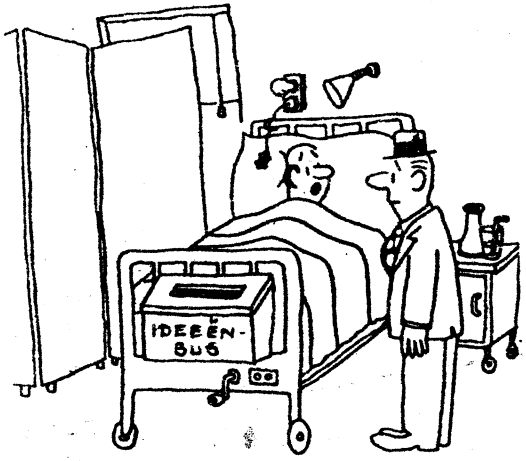

De doktoren staan nog steeds voor een raadsel!

Afgezien van dit vervelende bijverschijnsel, hoe is het nu met uw hoofdpijn?

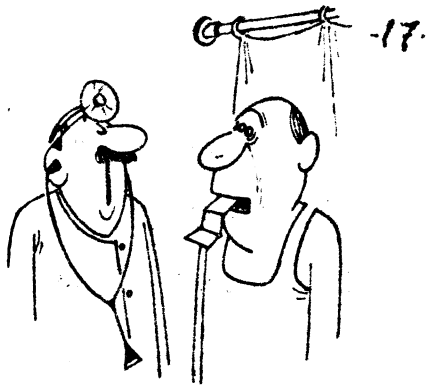

Ik zie dat u met computers werkt...

Stereo!

Verder gedraagt hij zich normaal, dokter

Laat u hem wat vaker vlees eten!

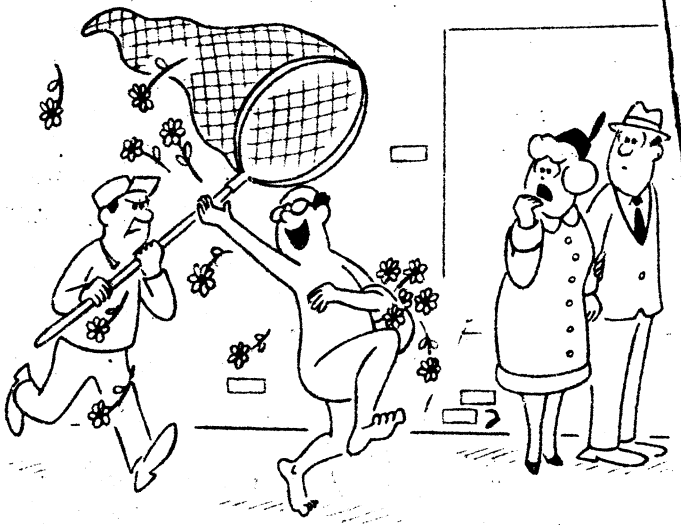

Lieve help, Gerard, het is m'n psychiater!

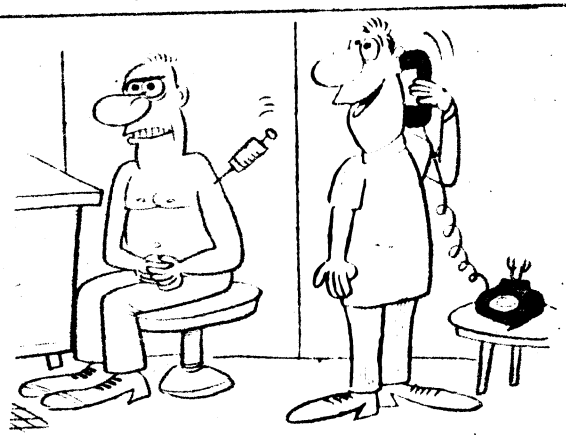

Nee hoor, u stoort helemaal niet!

Als ik zo'n honorarium vroeg als u, zou ik ook een masker dragen

voorjaarsvergadering Li.S.B.

Op zaterdag 24 april j.l. vergaderde de Limburgse Schaakbond te Sittard. Op deze voorjaarsvergadering waren wij voor U aanwezig.
Voorzitter Hendriks liet alle feiten van het afgelopen seizoen de revue passeren en richtte in dit openingswoord zijn ogen even op de toekomst. In grote lijnen mochten we niet ontevreden zijn en in het bijzonder niet over de nog steeds toenemende ledenaanwas. Landelijk bezien lag Limburg nog aan kop. Ook de belangstelling voor de Bondscompetitie nam zichtbaar toe. Dit openbaarde zich in toename der deelnemende teams en de komst van nieuwe verenigingen.
Dit laatste maakte het noodzakelijk om over te gaan tot het invoeren van een nieuwe,3e klasse. De afgelopen maanden heeft de heer Borghouts zich,met medewerking van een groep deskundigen, over dit vraagstuk gebogen. Door deze commissie is veel en nuttig werk verricht en wij voelen ons dan ook geroepen hiervoor onze dank uit te spreken. Het was een moeilijk karwei,doch men is tot een bevredigend resultaat gekomen.
Het opstellen van een nieuw aangepast wedstrijdreglement behoorde eveneens tot de werkzaamheden en men is daar zonder veel moeilijkheden in geslaagd.
Tijdens deze vergadering werd dit reglement als punt behandeld en tenslotte vrijwel ongewijzigd aangenomen.
De kampioenen van het afgelopen seizoen ontvingen uit handen der voorzitter hun prijzen en dus mochten ook wij hier een van in ontvangst nemen. Ons werd,voor wat het 1e team betreft,veel sukses gewenst straks in de 1e klasse.
Voor de rest kon men vrijwel tevreden zijn over de lopende punten,hoewel er hier en daar wel een kanttekening geplaatst had kunnen worden,doch in een Bond van over de 1000 leden kan men onmoge-

lijk een ieder het naar de zin maken. We hebben hier dus vrede mee,met uitzondering van één punt. Er was namelijk door de SV-HOENSBROEK/MAX EUWE een motie ingediend met het verzoek dit door de vergadering te laten beoordelen.
Het betrof hier een geschil tussen genoemde vereniging en GESS. Laatstgenoemde vereniging werd er van beschuldigd spelers van H/ME "geronseld" te hebben.
Uit het woord en wederwoord bleek ons dat beide verenigingen hun huiswerk goed gemaakt hadden. Men had bij GESS zelfs de moeite genomen om de "grote Van Dale" na te slaan om te zien wat het woord "ronselen" in feite betekende. Spijkers op laag water zoeken dus. Daar dit punt dreigde te ontaarden in een twistgesprek tussen betrokken verenigingen,ontnam de voorzitter TERECHT de heren het woord en bepaalde zich verder tot de zaak waar het om begonnen was. Dit was een verzoek van H/ME om het onmogelijk te maken voor spelers die tijdens het seizoen van vereniging veranderen,deel te nemen in teams die in hogere klassen spelen.
Dit is voor ons ook een kwetsbaar punt,gezien wij dit zelf ook hebben moeten meemaken. Ook wij raakte sterke spelers kwijt op een moment dat we dit moeilijk konden opvangen. We kunnen ons dus best indenken hoe of een wedstrijdleider,in dit geval de WL van H/ME,zich op zo'n moment voelt. Alleen blijft dan de kwestie wat of het streven van een vereniging is. Is men op resultaat uit dan vliegen de haren vanzelf recht overeind. Bij de juiste -Z- spelen we nog immer voor ons plezier,dus hebben we er indertijd niet al te zwaar aan getild.
Bij stemming van dit punt werd de motie van H/ME royaal afgewezen,dus kunnen de grotere en sterkere verenigingen doorgaan met het aantrekken van betere spelers. Bij de stemming stemde wij VOOR de motie,niet omdat we dit met H/ME helemaal eens waren,doch louter uit het feit dat we voelen dat hier toch "iets" gebeuren moet. Daar kwam bij dat we het zeker niet eens zijn met het gestelde van GESS.

Indien de geest bij GESS is zoals dit klonk uit de mond van de nog jonge vertegenwoordiger,dan is deze voor ons te fanatiek.
Wij verkeren in de mening dat de leden de vereniging zijn en dat het bestuur door hen gekozen is met de bedoeling de belangen der leden te behartigen. Als de leiding bij GESS is zoals deze op de voorjaarsvergadering op ons overkwam,dan is dit meer een kwestie van: -U hoeft niet te denken, dat doen wij wel voor U!- Deze instelling wordt door ons niet gedeeld.
Vanzelfsprekend zijn we dus TEGEN-stemmers van GESS.
Ook met het gestelde van H/ME waren we het niet eens. Moesten we dus ook hier TEGEN stemmen? Ons gewoon onthouden aan deze stemming?
We vonden van niet,omdat we voelen dat er aan deze kwestie toch iets gedaan zal moeten worden. Derhalve stemden we VOOR de motie van H/ME.
In eerste instantie moet een lid vrij zijn in de keuze van zijn of haar vereniging. Dat is een goed recht waar wij niet aan mogen tornen,hoe spijtig dit ook kan zijn aan het vele,soms jarenlange werk dat een vereniging aan zo'n lid heeft besteed. Terwille van het ontstaan van een zekere willekeur voorwat de Bondscompetitie betreft,zou er door het Bondsbestuur,m.n.v. de CL een regel dienen te zijn,die het uitkomen van zo'n lid in de lopende Bondscompetitie voor een andere vereniging onmogelijk zou moeten maken.
We denken hier bijv. aan een "transfer-periode", die zou moeten vallen in het "gesloten-seizoen". Deze regel zou het ongenoegen van veel vereningen ongedaan maken en een zekere oplossing betekenen. Hier ligt toch duidelijk een taak voor ons Bondsbestuur. In een geschil dat nu tussen GESS en H/ME is ontstaan,mag ons Bondsbestuur niet een afzijdige houding aannemen en een oplossing verder aan de betrokken verenigingen overlaten. Ook het Bondsbestuur is een gekozen bestuur met de bedoeling de belangen der leden te behartigen.
Een vinger in deze aangebrande pap blijft dus gewenst.

jeugd SPETTERS

Eenvoudig gezegd

In stelling A wil wit graag promoveren met pion c6 maar de zwarte loper staat op wacht. Als wit naar c7 gaat met zijn pion slaat de loper de pion.

Zie jij wat wat moet spelen om die zwarte loper buiten spel te zetten? Dat is een "promotie-combinatie".

Als je A hebt begrepen zie je zó hoe in B wit die lastige zwarte loper buiten spel kan zetten.
Het moet wel meteén, anders loopt de zwarte vrijpion op g4 weer door!

In stelling C is wit aan zet. Hier staat de zwarte toren klaar om op g8 te slaan als pion g7 doorloopt.
Als de witte toren achter de witte pion gaat staan, gaat de zwarte toren ervóór staan op g8. dat is ook vervelend.

Wit ziet in stelling C iets beters, een mooie promotie-combinatie. Wit zet de zwarte toren buitenspel. Hoe?

Diagram D laat voor zwart zo'n promotie-combinatie zien. Het is zelfs in twee zetten mat.

A

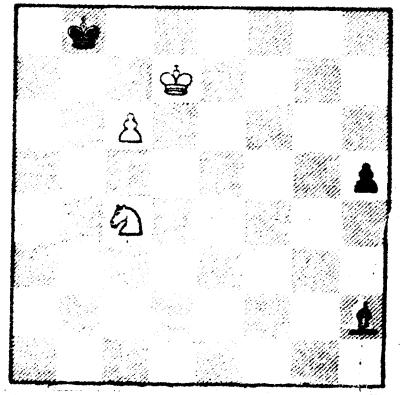

B

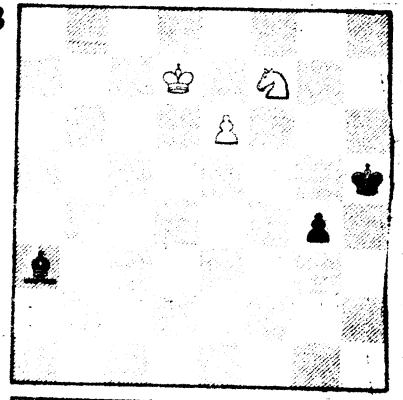

C

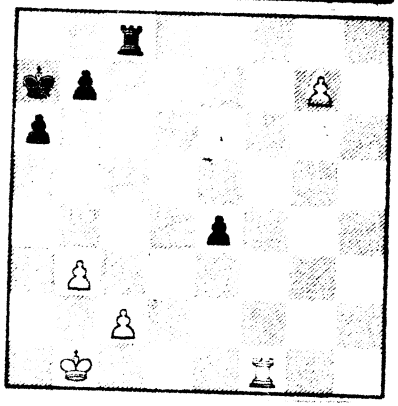

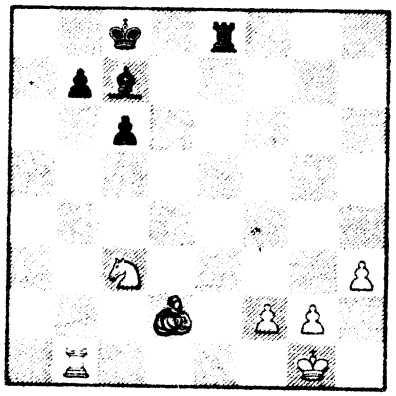

D

Stelling E laat duidelijk zien dat een toren achter de vrijpion hoort, Achter je eigen vrijpion om die pion te steunen bij zijn wandelingen naar het promotieveld (hier veld f8). Achter een vrijpion van de tegenstander om die pion tegen te houden. (Met je koning of een paard kan je er dan vóór gaan staan op het "stopveld".)

De witte toren in diagram E staat verkeerd. Hij staat z'n eigen pion in de weg. De zwarte toren staat goed, achter de pion.
De laatste zet van zwart was een heel domme zet. Hij zette z'n koning van de zevende rij naar de zesde rij, Kc7-c6. Nu ziet wit een manier om toch voor z'n pion weg te komen.

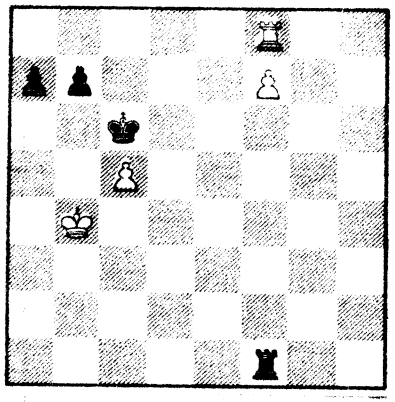

E

Michel Vroon (BSG B1) - **René Bakker** (VHS B1)
KNSB-jeugdkompetitie tot 16 jaar, Baarn, 6 maart 1982, bord 5
Damepion-spel
1. Pf3 Pf6 2. d4 e6 3. Pc3 d5 4. Lg5 d5 4. Lg5 Pbd7 5. e4 dxe4 6. Pxe4 Le7 7. Pxf6+ Lxf6 8. Lxf6 Pxf6 9. g3 0-0 10. Lg2 De7 11. c3 Ld7 12. 0-0 Lc6 13. Pe5 Lxg2 14. Kxg2 Tfd8 15. Db3 c6 16. f4 Tac8 17. Tae1 Dc7 18. f5 exf5 19. Txf5 c5 20. dxc5 Td2+ 21. Kh1 Te8 22. Pf3 Txe1+ 23. Pxe1 Dc6+ Dc6+ 24. Kg1 De4 25. Tf1 De2 en wit gaf op: **0-1**.

Tom Heskes (SMB B1) - **Chris de Weert** (Baarn B1)
KNSB-jeugdkompetitie tot 16 jaar, Baarn, 6 maart 1982, bord 5
Damegambiet (ruilvariant)
1. d4 d5 2. c4 e6 3. Pc3 Pf6 4. cxd5 exd5 5. Lg5 Le7 6. Dc2 Le6 7. e3 0-0 8. Ld3 h6 9. Lf4 c6 10. Pf3 Pbd7 11. 0-0 Tc8 12. Tab1 c5 13. Tfc1 c4 14. Lf5 Ph5 15. Lxe6 fxe6 16. Pe2 Pdf6 17. Pe5 Pd7 18. Dg6 Pxe5 19. dxe5 Pxf4 20. Pxf4 Db6 21. Dxe6+ Dxe6 22. Pxe6 Tf5 23. f4 Lb4 24. Td1 Lc5 25. Kf2 Tc6 26. g4 Tf7 27. Txd5 Lxe3+ 28. Kxe3 Txe6 29. Tc5 Tg6 30. h3 h5 31. f5 Th6 32. e6 Te7 33. g5 Th8 34. Tc8+ Kh7 35. g6+ en zwart gaf op: **1-0**.

Antwoorden 'Eenvoudig gezegd'

A. 1 Pd6 - Lxd6
2 Kxd6 - h4
3 Kd7! - h3
4 c7+ - Ka7
5 c8D - h2
6 Dh8 (éérst die pion nemen)

B. 1 Pd6 - g3
en wit promoveert met schaak (kijk in het boek "Jeugdschaak", diagram 149 t/m 151 hoe je die gevaarlijk zwarte pion moet vangen)

C. Tf8!

D. .... Te1+

E. Tc8+

KLAAR VOOR DE START.....

.....op 26 aug. a.s. aanvang 6e seizoen

Met de feestelijke slotavond komen we aan het eind van een suksesvol seizoen. Een seizoen waar we met trots op mogen terugzien. Tevens sloten we ons eerste Lustrum af.
Zowel in- **als** extern heeft dit seizoen alles gegeven wat je er als schaker van verwachten mag. In de eerste plaats volop spanning.

In de meeste afdelingen der interne-competitie kwam de beslissing pas in de allerlaatste ronde. Er is in deze interne hard,doch sportief gevochten. Vaak waren daar partijen bij waarbij de spelers zeer diep moesten gaan en dat is toch wel de bedoeling.

In de allerhoogste afdeling zagen 3 ronden voor het einde 4 deelnemers zich geplaatst staan met vrijwel gelijke punten. Toen gebeurde het ongelooflijke. Smolders,de kampioen van 80/81 incasseerde een plotselinge nederlaag. Hierdoor kwam Adrie op achterstand en dreigde met de haven in zicht ten onder te gaan. Doch het wonder gebeurde. De mysterieuze krachten in de sport lichtten weer even op. Met de uiterste puntjes van zijn nagels klemde Smolders zich vast aan de kopgroep en.... slaagde. In de laatste 2 ronden behaalde hij de volle winst en plaatste zich voor de na-competitie Dit ging ten koste van Jan Hovers,die vrijwel geregeld bovenaan gestaan had. Spijtig voor Jan en dat was hem op dat moment dan ook wel aan te zien. En in de na-competitie? Smolders won toen alles en werd dus wederom clubkampioen.Adrie is iemand die langzaam op gang komt,maar als de vaart er

eenmaal in zit,dan is hij zeker niet van plan ook nog maar iets uit handen te geven.
Gezien deze gegevens dus zeker verdiend dit clubkampioenschap.

Ook als teamleider van het A-team der juiste -Z- in het HEUVELLAND-TOERNOOI leidde hij zijn team naar de eindoverwinning en zijn we een jaar lang de trotse bezitter van de wel zeer fraaie wisseltrofee.

Het HEUVELLAND-TOERNOOI werd eveneens een geslaagde zaak. Een ieder der betrokken deelnemers was tevreden en spraken zich uit voor een herhaling.
Dit tweede toernooi zal onder de hoofdleiding van de SV-GRONSVELD staan en wordt in Gronsveld gespeeld. We wachten op het sein van de hoofdwedstrijdleider,de heer Klijs,en dan kunnen hiervoor de besprekingen ook van start gaan.

De Bondscompetitie zal voor het komende seizoen geen problemen geven. Het 1e team zal dan uitkomen in de 1e klasse en het 2e in de 2e klasse der Li.SB.
Het eerste team zal de taak krijgen zich in eerste instantie te handhaven in deze 1e klasse.Op zichzelf al moeilijk genoeg,doch met de inzet die zij het afgelopen seizoen getoond hebben,zal dit niet tot de onmogelijkheden behoren. Het moet te doen zijn.
Het tweede team is het afgelopen seizoen "tot leven" gekomen. Ze merkten ineens dat het kón.Plots werden er punten gescoord en wel in de tweede helft Zij stegen daardoor van de voorlaatste- naar de 4e plaats. Een resultaat dat ons voor het nieuwe seizoen goede hoop geeft. We kunnen dit team ook nog iets versterken en dus krijgen zij vrijbaan een gooi te doen naar het allerhoogste,het kampioenschap! In ieder geval het proberen waard.

Wat de richtlijnen voor het nieuwe seizoen betreft,verwijs ik U naar pag.26 enz.
Daarin staat veel wat voor U van belang is.

B-FORMATIE SPEELDE REMISE

4-4 TEGEN SV-ATTAQUE (valkenburg)

Op donderdag 15 april j.l. ontvingen wij de (nieuwe) vereniging SV-ATTAQUE uit Valkenburg. Voor dit achttal betekende dit het eerste kontakt naar buiten. Gezien het achttal van Attaque op het niveau der 3e klasse Li.S.B. gaat spelen in het aankomende seizoen,stelde de WL van de juiste -Z- een B-formatie samen,dit om de krachten een beetje te bundelen. Tevens was dit voor B-spelers een goede gelegenheid zich wat te oefenen.
Het werd tenslotte een 4-4 gelijk spel en wij vinden dat dit eigenlijk zo hoort in een vriendschappelijke ontmoeting. Zo is een ieder tevreden en is het doel bereikt.
Alles bijeen werd het een interessante en gezellige ontmoeting,die zeker in de toekomst voor een herhaling vatbaar is.

De gedetailleerde uitslag was:

SV-de juiste -Z-:	-SV-ATTAQUE:	-- 4-4
1.H.Mergelsberg	-M.de Jonge	-- ½-½
2.R.Pihlajamaa	-H.Dreessen	-- 0-1
3.J.Hovers	-A.Dreessen	-- 1-0
4.H.Acampo	-H.Wagenaar	-- 1-0
5.F.Acampo	-T.Geysen	-- 1-0
6.L.Curfs	-N.van Haren	-- 0-1
7.F.Mergelsberg	-C.Annema	-- 0-1
8.B.Roemersma	-F.Jans	-- ½-½

++

Het spreekt vanzelf dat wij de pasgeboren vereniging,de SV-ATTAQUE,van harte feliciteren met dit allereerste sukses en wij zijn er zeker van dat zij het eerste seizoen in de 3e klasse der Bondscompetitie een hartig woordje zullen meespreken. SUKSES!!

SEIZOEN 1982- 1983

Het nieuwe seizoen,1982-1983,zal een aanvang gaan nemen op donderdag 26 augustus a.s.
Er zal dan om 20.00 uur in ons clubgebouw begonnen worden met de Jaarvergadering.
U zult voor deze vergadering nog een uitnodiging ontvangen en wel begin augustus.
Samen met deze uitnodiging ontvangt U een toelichting,een financieel overzicht,een ledenlijst en de richtlijnen van onze uitgebreide wedstrijdleiding.
Hiermee kunt U zich alvast op de hoogte stellen en zich een beetje inleven in de situatie op dat moment. In dit artikel vindt U enige "gedachten" die zeer waarschijnlijk op 26 augustus besproken zullen worden.

In de allereerste plaats wordt U beleefd doch wel DRINGEND verzocht op deze Jaarvergadering aanwezig te zijn. De praktijk vertelt ons dat de animo hiervoor bij onze leden zeer gering is.
De te nemen beslissingen op deze avond zijn bindend voor het gehele seizoen en het bestuur wil graag ook Uw stem horen.

Op bestuurlijk niveau gaat er nogal wat veranderen. Na 5 jaar trouwe dienst legt onze voorzitter zijn hamer neer. Er dient dus een nieuwe voorzitter gekozen te worden. Het bestuur zal de heer J.Hovers (onder voorbehoud) voordragen. Leden die deze funktie ambiëren,kunnen dit kenbaar maken bij de secretaris,dhr.H.Senden.
Secretaris blijft dhr.H.Senden,terwijl de penningen in handen blijven van mevr.F.Mergelsberg.
Vanwege het toenemend aantal leden zal de wedstrijdleiding fors worden uitgebreid. De heer W.Roemersma zal de WL vertegenwoordigen in de externe zaken. De heer H.Mergelsberg belast zich

met de interne-competitie der senioren en zal tenslotte R.Pihlajamaa op de zaterdagmiddag de WL der jeugd op zich nemen.
Voor de verdere jeugdbegeleiding zorgen buiten de WL de heren H.Acampo,H.Senden en L.Curfs voor een glad verloop.
Er zal op zaterdagmiddag theorie gegeven worden voor een beginnersgroep en een groep van gevorderden.

Het programmaboekje der interne-competitie 82/83 heeft U inmiddels in Uw bezit. De groepsindeling zoals deze staat aangegeven op pag. 8 en 9,zijn nog niet definitief.
Enige wijzigingen staan nog te gebeuren.
Zo kan in de hoofdklasse op plaatsnummer 8 bijgeschreven worden F.Acampo.
In de 1e klasse -A- wordt nummer 1, I.Moen en op de 8e plaats W.Roemersma.
In de 2e klasse -A- (pag.9) vervalt nr.4 C.Roemersma. Hiervoor in de plaats komt M.Langeweg.
Op pag.12 een adreswijziging. Mej.M.Meijs is verhuisd naar: Nassaulaan 10 E ,6224 KB MAASTRICHT

Onderaan op pag. 9 staat een "open groep",waar U de definitieve groep zelf kunt invullen.D.i. de groep waar Uzelf in uitkomt.
Het is echter raadzaam hiermee te wachten tot de aanvang van het nieuwe seizoen,aangezien er misschien nog een wijziging plaats zou kunnen vinden Uw definitieve groep zal U door de WL op tijd worden medegedeeld.

De na-competitie is komen te vervallen en ook 't wedstrijdreglement is ingrijpend veranderd.Lees dit reglement vooral goed door en indien er vragen blijven,neem dan vooraf kontakt op met Uw WL.

Een groot gedeelte der jeugd gaat met ingang van het nieuwe seizoen op donderdagavond spelen.
Nogmaals wijs ik er met nadruk op dat dit slechts een proef is. Er wordt van de jeugd verwacht dat zij de reglementen nauwgezet nakomen. Indien zij hierin de regels overtreden,door bijv. rumoerig

te zijn onder de partijen en na afloop van hun partij en anderen dan nog zitten te spelen,dan lopen zij de kans door het bestuur weer naar de zaterdagmiddag terugverwezen te worden. Dit moet niet als STRAF gezien worden,doch alleen als een maatregel waarin in eerste instantie rekening gehouden zal moet worden met de rust die de sterke spelers zich wensen.
We volgen hier dus gewoon een sportieve gedragsregel.
We verzoeken de ouders van onze jeugd dan ook om vooral dit punt met Uw zoon of dochter goed door te spreken en hen duidelijk te maken dat deze regel er is voor hun eigen belang.
Van onze kant bouwen wij met onze jeugd samen aan een toekomst en we doen dit graag in overleg der ouders. De jeugd van nu bepaald ons gezicht in de toekomst en dat moet dan een gezicht zijn dat in schakend Limburg respekt afdwingt.
Ook aan de ouders vragen wij om de mededelingen zoals wij die plaatsen in de geZet (ons clubblad) en de "VERS van de PERS" (wekelijkse nieuwsbrief) te lezen en dit met hun kinderen te bespreken.
Het is ons gebleken,dat de jeugd nogal eens nalaat de mededelingen goed of helemaal niet te lezen.
In geval van twijfel kunt U altijd een van onze bekende telefoonnummers benutten (zie adreslijst) voor inlichtingen. Wij zullen U graag te woord staan.

Indien de schoolleiding dit wenst,wordt ook in het nieuwe seizoen verder gegaan met lesgeven in het schaken aan de kinderen der basisschool. De leiding hiervan is in handen van Mevr.Breeman, W.Roemersma en H.Acampo.
Het afgelopen schooljaar is ook dit weer suksesvol verlopen en dit getuigt zich wederom in de aanloop van nieuwe jeugdleden bij onze vereniging.

Voor zowel de jeugd als de senioren zullen ook het komende seizoen weer vriendschappelijke wedstrijden op het programma staan. We proberen dit aantrekkelijk te houden en hopen dat U als lid dan weer van de partij zult zijn.

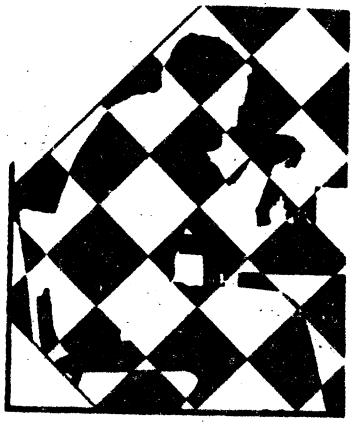

PROBLEMATIEK

puzzelredaktie:

Vroelenstraat 7
6255 AL NOORBEEK

stuur Uw oplossing in en doe het op tijd!

oplossingen inzenden t/m eind juli.

oplossing probleem nr.-17-

Wit speelt:

1.Ld6!! en dreigt met
2.Tf8+ mat en,hoewel de loper door niet minder dan 3 stukken geslagen kan worden,kan dit alleen op straffe van mat door de dame.

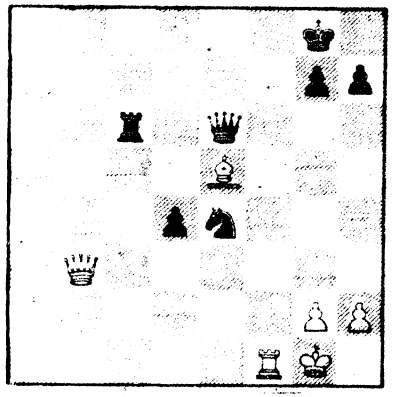

probleem nr.-17-

nieuwe opgave nr.-18-

Hierin is Wit aan zet en forceert de winst in 10 zetten.
Wij denken dat deze studie van Moravec een goede vakantiekluif voor de rasechte puzzelaar is en zijn benieuwd of iemand ons er toe kan verplichten om punten toe te kennen. SUKSES!!

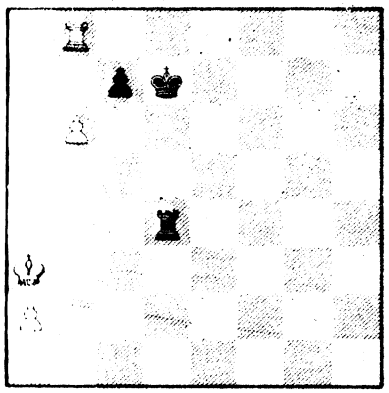

probleem nr.-18-

D E L A D D E R S T A N D (na opgaaf -17-)

1.H.Senden	45	7.R.Pihlajamaa	14
2.J.Michon	41	8.F.Mergelsberg	10
3.W.Roemersma	40	9.F.Acampo	8
4.P.Moen	39	10.L.Curfs	5
5.B.Roemersma	38	11.C.Roemersma	5
6.J.Mergelsberg	20	12.E.Nelissen	5

Met ingang van het nieuwe seizoen zal de gang van zaken bij de puzzel-rubriek zich enigszins wijzigen. Dit staat in verband met het dan 2 maandelijks uitkomen van de geZet.
De lopende ladderstand zal een aflopend karakter krijgen,waarin iedere winnaar dan nog een consumptiebonboekje zal ontvangen,doch daarnaast begint de redaktie van de puzzelrubriek met de opzet van een nieuwe ladderstand,waarin de deelnemers een heelseizoen zullen strijden om een bepaalde prijs. Deze prijs wordt door het bestuur nog vastgesteld. Winnaar zal dan zijn hij of zij die de meeste punten heeft vergaard. Een uitgewerkt reglement kunt U in de volgende geZet tegemoet zien.

VRIJPOSTIG

WE GAAN MET VAKANTIE.....

Gedurende het gehele seizoen 1981-1982 heeft de redaktie der geZet gebruik gemaakt van dit "mopperhoekje". We hebben nooit willen "kwetsen",doch vonden dat bepaalde zaken zowel in- als extern,rijp waren voor wat gezonde kritiek.
Van de kant der lezers ontvingen we nimmer een reaktie,dus nemen we aan dat onze onderwerpen goed gekozen waren. In het komende seizoen zullen we dan ook door gaan zo nu en dan een waarschuwend vingertje omhoog te steken,de grens van het toelaatbare nauwkeurig in de gaten houdend.
Intussen gaan we eerst met vakantie en we hopen, U ook. In dat geval wensen we U een fijne vakantie!